

112 年第 36 週 (112.09.03 ~ 112.09.09) 學校傳染病監視通報分析

目前志願參與之國小及附設幼兒園每週進行學校傳染病監視通報作業

本(36)週校園監測資料顯示，類流感、腸病毒、腹瀉、發燒及水痘平均罹病率較前一年同期上升；國內類流感、腸病毒疫情處流行期，須持續關注校園疫情變化及加強學童個人衛生習慣。本署同時監測健保就診人次、社區病原體等流行情形資料顯示，近期全國類流感就診人次呈上升趨勢，且合約實驗室分離以流感病毒為多，目前A型H1N1及H3N2於社區共同流行，顯示流感等呼吸道病毒持續於社區活動，開學後校園上呼吸道等群聚發生風險亦增加。近兩週全國腸病毒就診人次持平，惟已連續四週高於流行閾值；實驗室監測顯示社區腸病毒以克沙奇A型為主，腸病毒71型、D68型等多種型別腸病毒亦於社區活動，須注意開學後學童傳播風險及腸病毒重症前兆病徵。為避免校園發生流行疫情，請加強宣導學童落實個人衛生，生病不上課；學校如有疑似群聚事件，請立即通知衛生單位，以利採取相關防疫措施。

各項統計值計算邏輯：

- 1.通報率(%)=該週實際通報學校數/該週應通報學校數*100%
- 2.學校罹病率(%)=該校生病人數/該校學生總人數*100%
- 3.平均罹病率(%)=該週有通報學校之罹病率平均值
- 4.學校生病情形(%)=該校生病總人日數/該校學生應上課總人日數*100%
- 5.平均生病情形(%)=該週有通報學校之生病情形平均值
- 6.學校生病學童生病仍上課情形(%)=該校生病仍上課總人日數/該校生病總人日數*100%
- 7.平均生病學童生病仍上課情形(%)=該週有通報學校之生病學童生病仍上課情形平均值
- 8.學校生病學童生病在家休息情形(%)=該校生病在家休息總人日數/該校生病總人日數*100%
- 9.平均生病學童生病在家休息情形(%)=該週有通報學校之生病學童生病在家休息情形平均值
- 10.學校生病學童生病住院情形(%)=該校生病住院總人日數/該校生病總人日數*100%
- 11.平均生病學童生病住院情形(%)=該週有通報學校之生病學童生病住院情形平均值
- 12.該週期望值=前三年當週與前後各二週(共十五週)之平均罹病率平均值
- 13.各項疾病平均罹病率除紅眼症為‰外，其餘皆為%

備註：1.各項統計值係以小數點下二位或三位呈現。2.各項統計值較前三週平均值增減未達10%者以持平標示。

一、本週學校傳染病監視通報基本資料：

| | 本週 (%) | 前一年 同期(%) | 較前一年 同期增減 |
|-----------|-----------|--------------|--------------|
| 通報率 | 99.7 | 98.6 | — |
| 全部疾病平均罹病率 | 1.27 | 0.42 | ▲ |
| 平均生病情形 | 0.82 | 1.20 | ▼ |

二、疫情統計分析：

1. 全國各項症狀平均罹病率分析：

| 症狀名稱 | 平均罹病率 | | | |
|------|-------|-------|--------|--------|
| | 本週 | 前一年同期 | 較前一年同期 | 較期望值增減 |
| 類流感 | 0.28 | 0.06 | ▲ | ▲ |
| 腸病毒 | 0.19 | 0.01 | ▲ | ▲ |
| 腹瀉 | 0.07 | 0.05 | ▲ | ▲ |
| 發燒 | 0.74 | 0.30 | ▲ | ▲ |
| 紅眼症 | 0.000 | 0.001 | ▼ | ▼ |
| 水痘 | 0.007 | 0.003 | ▲ | - |

備註：各項症狀平均罹病率除紅眼症為‰外，其餘皆為%

2. 各區各項症狀平均罹病率分析：

| 症狀名稱 | 類流感 | | 腸病毒 | | 腹瀉 | |
|------|------|----------|------|----------|------|----------|
| | 本週 | 較前一年同期增減 | 本週 | 較前一年同期增減 | 本週 | 較前一年同期增減 |
| 台北區 | 0.40 | ▲ | 0.10 | ▲ | 0.06 | ▲ |
| 北區 | 0.30 | ▲ | 0.12 | ▲ | 0.08 | ▲ |
| 中區 | 0.15 | ▲ | 0.20 | ▲ | 0.13 | ▲ |
| 南區 | 0.22 | ▲ | 0.16 | ▲ | 0.06 | ▼ |
| 高屏區 | 0.36 | ▲ | 0.31 | ▲ | 0.06 | ▲ |
| 東區 | 0.31 | ▲ | 0.14 | ▲ | 0.00 | - |

| 症狀名稱 | 發燒 | | 紅眼症 | | 水痘 | |
|------|------|----------|-------|----------|-------|----------|
| | 本週 | 較前一年同期增減 | 本週 | 較前一年同期增減 | 本週 | 較前一年同期增減 |
| 台北區 | 0.89 | ▲ | 0.000 | ▼ | 0.003 | ▼ |
| 北區 | 0.66 | ▲ | 0.000 | - | 0.007 | ▲ |
| 中區 | 0.64 | ▲ | 0.000 | - | 0.012 | ▲ |
| 南區 | 0.66 | ▲ | 0.000 | - | 0.002 | - |
| 高屏區 | 0.85 | ▲ | 0.000 | - | 0.015 | ▲ |
| 東區 | 0.82 | ▲ | 0.000 | - | 0.000 | - |

3. 平均罹病率趨勢圖（症狀別）：

學校傳染病監視通報平均罹病率歷年趨勢圖--症狀別

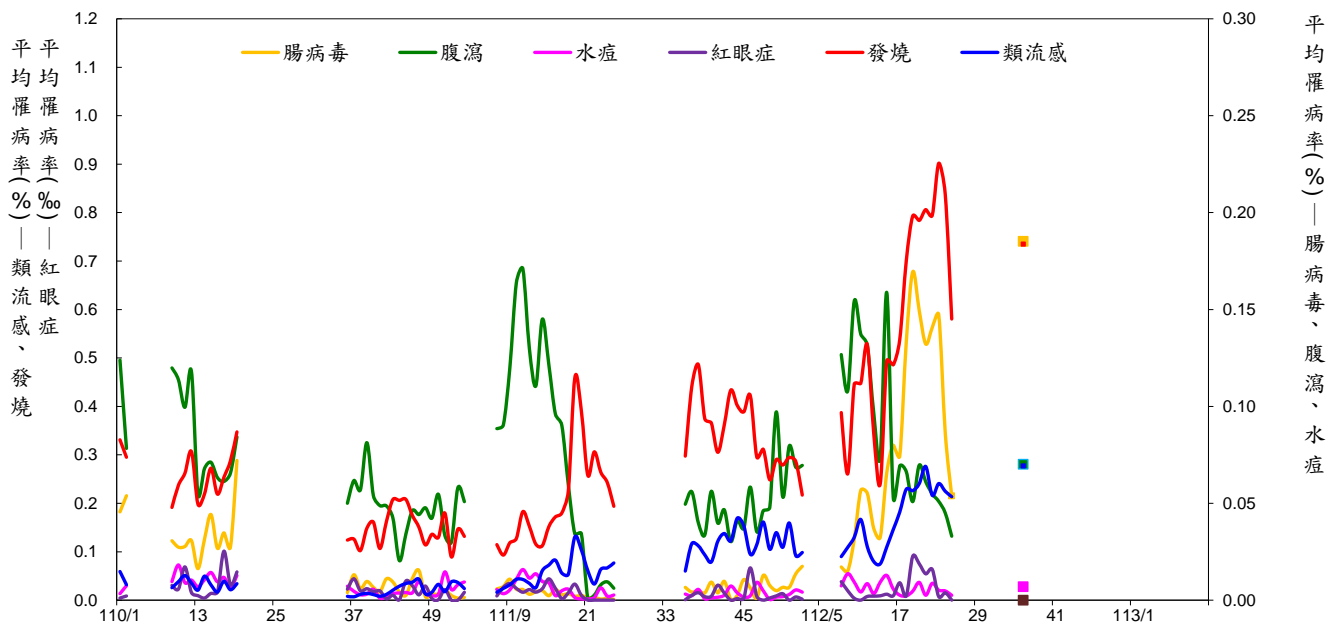

註：1. 學校罹病率=該校生病人數/該校學生總人數*100%
2. 平均罹病率=該週有通報學校之罹病率平均值

年週

4. 各縣市各項症狀平均罹病率分析：

類流感

腸病毒

腹瀉

| 區別 | 縣市別 | 本週 | 前一年 同期 | 較前一年 同期增減 | 區別 | 縣市別 | 本週 | 前一年 同期 | 較前一年 同期增減 | 區別 | 縣市別 | 本週 | 前一年 同期 | 較前一年 同期增減 |
|-----|-----|------|-----------|--------------|-----|-----|------|-----------|--------------|-----|-----|------|-----------|--------------|
| 台北區 | 臺北市 | 0.62 | 0.00 | ▲ | 台北區 | 臺北市 | 0.05 | 0.00 | ▲ | 台北區 | 臺北市 | 0.08 | 0.01 | ▲ |
| | 新北市 | 0.49 | 0.08 | ▲ | | 新北市 | 0.15 | 0.00 | ▲ | | 新北市 | 0.05 | 0.11 | ▼ |
| | 基隆市 | 0.68 | 0.00 | ▲ | | 基隆市 | 0.05 | 0.00 | ▲ | | 基隆市 | 0.01 | 0.06 | ▼ |
| | 宜蘭縣 | 0.17 | 0.10 | ▲ | | 宜蘭縣 | 0.13 | 0.01 | ▲ | | 宜蘭縣 | 0.11 | 0.03 | ▲ |
| | 金門縣 | 0.30 | 0.97 | ▼ | | 金門縣 | 0.00 | 0.00 | — | | 金門縣 | 0.00 | 0.00 | — |
| | 連江縣 | 0.00 | 0.00 | — | | 連江縣 | 0.00 | 0.00 | — | | 連江縣 | 0.00 | 0.00 | — |
| 北區 | 桃園市 | 0.10 | 0.11 | — | 北區 | 桃園市 | 0.06 | 0.00 | ▲ | 北區 | 桃園市 | 0.08 | 0.01 | ▲ |
| | 新竹市 | 0.36 | 0.01 | ▲ | | 新竹市 | 0.02 | 0.00 | ▲ | | 新竹市 | 0.04 | 0.10 | ▼ |
| | 新竹縣 | 0.37 | 0.00 | ▲ | | 新竹縣 | 0.03 | 0.00 | ▲ | | 新竹縣 | 0.03 | 0.17 | ▼ |
| | 苗栗縣 | 0.34 | 0.06 | ▲ | | 苗栗縣 | 0.19 | 0.00 | ▲ | | 苗栗縣 | 0.11 | 0.04 | ▲ |
| 中區 | 臺中市 | 0.15 | 0.03 | ▲ | 中區 | 臺中市 | 0.24 | 0.01 | ▲ | 中區 | 臺中市 | 0.11 | 0.03 | ▲ |
| | 彰化縣 | 0.11 | 0.01 | ▲ | | 彰化縣 | 0.12 | 0.00 | ▲ | | 彰化縣 | 0.09 | 0.02 | ▲ |
| | 南投縣 | 0.18 | 0.08 | ▲ | | 南投縣 | 0.18 | 0.00 | ▲ | | 南投縣 | 0.23 | 0.00 | ▲ |
| 南區 | 雲林縣 | 0.41 | 0.03 | ▲ | 南區 | 雲林縣 | 0.06 | 0.00 | ▲ | 南區 | 雲林縣 | 0.05 | 0.01 | ▲ |
| | 嘉義市 | 0.21 | 0.18 | ▲ | | 嘉義市 | 0.29 | 0.00 | ▲ | | 嘉義市 | 0.07 | 0.02 | ▲ |
| | 嘉義縣 | 0.16 | 0.02 | ▲ | | 嘉義縣 | 0.16 | 0.00 | ▲ | | 嘉義縣 | 0.07 | 0.10 | ▼ |
| | 臺南市 | 0.22 | 0.09 | ▲ | | 臺南市 | 0.18 | 0.00 | ▲ | | 臺南市 | 0.05 | 0.07 | ▼ |
| 高屏區 | 高雄市 | 0.32 | 0.00 | ▲ | 高屏區 | 高雄市 | 0.38 | 0.02 | ▲ | 高屏區 | 高雄市 | 0.05 | 0.03 | ▲ |
| | 屏東縣 | 0.45 | 0.11 | ▲ | | 屏東縣 | 0.30 | 0.03 | ▲ | | 屏東縣 | 0.08 | 0.06 | ▲ |
| | 澎湖縣 | 0.03 | 0.00 | ▲ | | 澎湖縣 | 0.09 | 0.00 | ▲ | | 澎湖縣 | 0.01 | 0.00 | ▲ |
| 東區 | 花蓮縣 | 0.48 | 0.09 | ▲ | 東區 | 花蓮縣 | 0.08 | 0.00 | ▲ | 東區 | 花蓮縣 | 0.00 | 0.00 | — |
| | 臺東縣 | 0.23 | 0.00 | ▲ | | 臺東縣 | 0.16 | 0.00 | ▲ | | 臺東縣 | 0.00 | 0.00 | — |

發燒

紅眼症

水痘

| 區別 | 縣市別 | 本週 | 前一年 同期 | 較前一年 同期增減 | 區別 | 縣市別 | 本週 | 前一年 同期 | 較前一年 同期增減 | 區別 | 縣市別 | 本週 | 前一年 同期 | 較前一年 同期增減 |
|-----|-----|------|-----------|--------------|-----|-----|------|-----------|--------------|-----|-----|-------|-----------|--------------|
| 台北區 | 臺北市 | 0.46 | 0.19 | ▲ | 台北區 | 臺北市 | 0.00 | 0.00 | — | 台北區 | 臺北市 | 0.000 | 0.015 | ▼ |
| | 新北市 | 1.15 | 0.44 | ▲ | | 新北市 | 0.00 | 0.02 | ▼ | | 新北市 | 0.004 | 0.004 | — |
| | 基隆市 | 0.46 | 0.25 | ▲ | | 基隆市 | 0.00 | 0.00 | — | | 基隆市 | 0.000 | 0.000 | — |
| | 宜蘭縣 | 1.07 | 0.56 | ▲ | | 宜蘭縣 | 0.00 | 0.00 | — | | 宜蘭縣 | 0.006 | 0.000 | ▲ |
| | 金門縣 | 0.88 | 0.70 | ▲ | | 金門縣 | 0.00 | 0.00 | — | | 金門縣 | 0.000 | 0.000 | — |
| | 連江縣 | 0.29 | 0.00 | ▲ | | 連江縣 | 0.00 | 0.00 | — | | 連江縣 | 0.000 | 0.000 | — |
| 北區 | 桃園市 | 0.62 | 0.28 | ▲ | 北區 | 桃園市 | 0.00 | 0.00 | — | 北區 | 桃園市 | 0.032 | 0.000 | ▲ |
| | 新竹市 | 0.52 | 0.05 | ▲ | | 新竹市 | 0.00 | 0.00 | — | | 新竹市 | 0.000 | 0.008 | ▼ |
| | 新竹縣 | 0.31 | 0.15 | ▲ | | 新竹縣 | 0.00 | 0.00 | — | | 新竹縣 | 0.000 | 0.000 | — |
| | 苗栗縣 | 0.80 | 0.32 | ▲ | | 苗栗縣 | 0.00 | 0.00 | — | | 苗栗縣 | 0.000 | 0.000 | — |
| 中區 | 臺中市 | 0.56 | 0.27 | ▲ | 中區 | 臺中市 | 0.00 | 0.00 | — | 中區 | 臺中市 | 0.017 | 0.011 | ▲ |
| | 彰化縣 | 0.53 | 0.20 | ▲ | | 彰化縣 | 0.00 | 0.00 | — | | 彰化縣 | 0.013 | 0.002 | ▲ |
| | 南投縣 | 0.95 | 0.34 | ▲ | | 南投縣 | 0.00 | 0.00 | — | | 南投縣 | 0.000 | 0.000 | — |
| 南區 | 雲林縣 | 0.52 | 0.50 | — | 南區 | 雲林縣 | 0.00 | 0.00 | — | 南區 | 雲林縣 | 0.006 | 0.000 | ▲ |
| | 嘉義市 | 1.11 | 0.27 | ▲ | | 嘉義市 | 0.00 | 0.00 | — | | 嘉義市 | 0.010 | 0.004 | ▲ |
| | 嘉義縣 | 0.74 | 0.33 | ▲ | | 嘉義縣 | 0.00 | 0.00 | — | | 嘉義縣 | 0.000 | 0.000 | — |
| | 臺南市 | 0.49 | 0.32 | ▲ | | 臺南市 | 0.00 | 0.00 | — | | 臺南市 | 0.001 | 0.004 | ▼ |
| 高屏區 | 高雄市 | 0.87 | 0.30 | ▲ | 高屏區 | 高雄市 | 0.00 | 0.00 | — | 高屏區 | 高雄市 | 0.005 | 0.000 | ▲ |
| | 屏東縣 | 0.87 | 0.22 | ▲ | | 屏東縣 | 0.00 | 0.00 | — | | 屏東縣 | 0.024 | 0.010 | ▲ |
| | 澎湖縣 | 0.64 | 0.11 | ▲ | | 澎湖縣 | 0.00 | 0.00 | — | | 澎湖縣 | 0.000 | 0.000 | — |
| 東區 | 花蓮縣 | 0.47 | 0.26 | ▲ | 東區 | 花蓮縣 | 0.00 | 0.00 | — | 東區 | 花蓮縣 | 0.000 | 0.000 | — |
| | 臺東縣 | 0.99 | 0.26 | ▲ | | 臺東縣 | 0.00 | 0.00 | — | | 臺東縣 | 0.000 | 0.000 | — |

5. 腸病毒平均罹病率趨勢圖（歷年同期）：

學校傳染病監視通報平均罹病率同期比較圖 -- 腸病毒

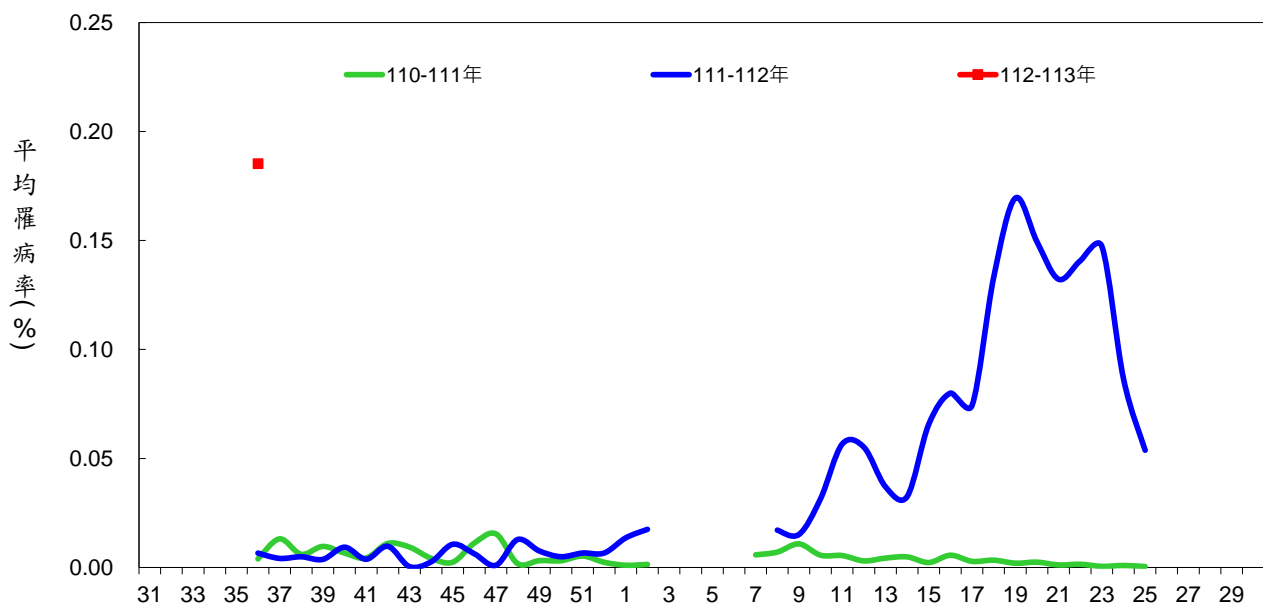

註：1.學校罹病率=該校生病人數/該校學生總人數*100%
2.平均罹病率=該週有通報學校之罹病率平均值

週別

6. 類流感平均罹病率趨勢圖（歷年同期）：

學校傳染病監視通報平均罹病率同期比較圖--類流感

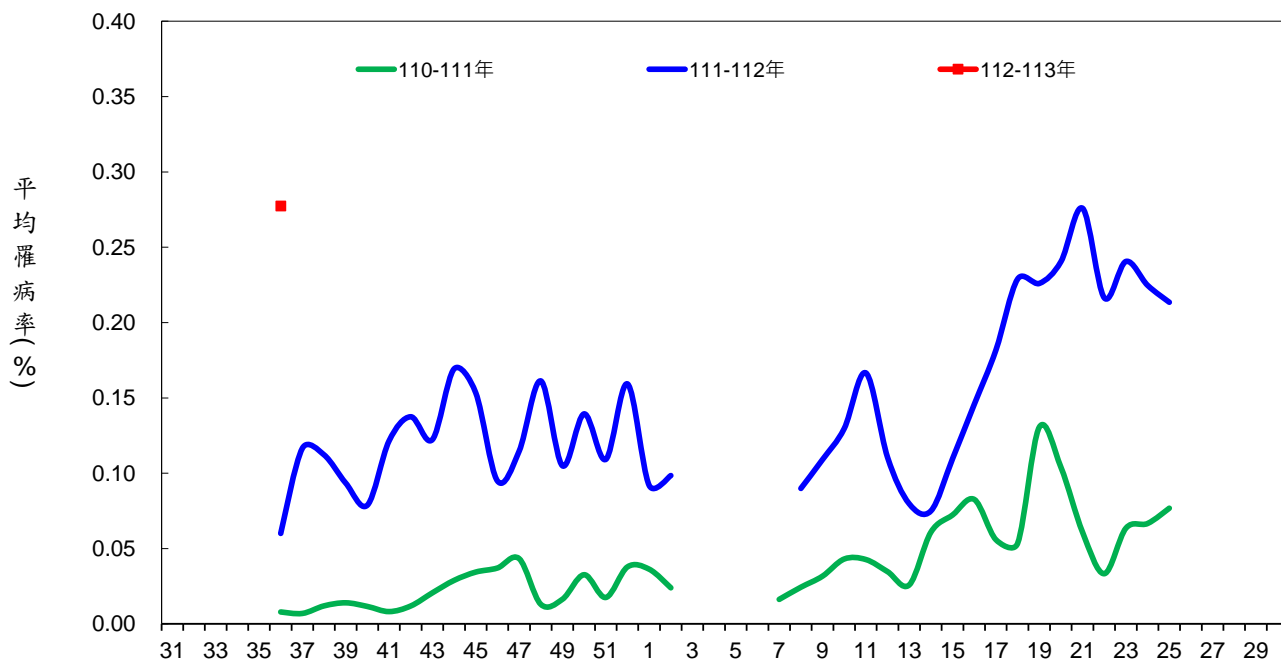

註：1.學校罹病率=該校生病人數/該校學生總人數*100%
2.平均罹病率=該週有通報學校之罹病率平均值

週別

7. 發燒平均罹病率趨勢圖（歷年同期）：

學校傳染病監視通報平均罹病率同期比較圖--發燒

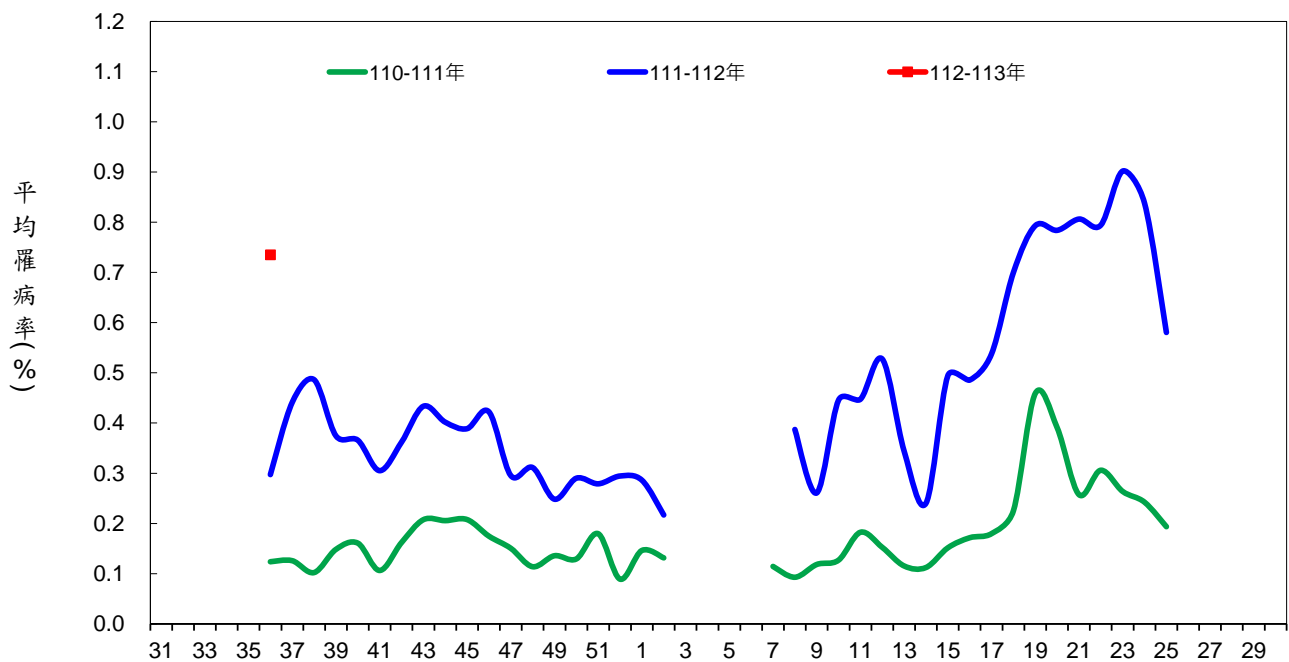

註：1.學校罹病率=該校生病人數/該校學生總人數*100%
2.平均罹病率=該週有通報學校之罹病率平均值

週別

8. 紅眼症平均罹病率趨勢圖（歷年同期）：

學校傳染病監視通報平均罹病率同期比較圖--紅眼症

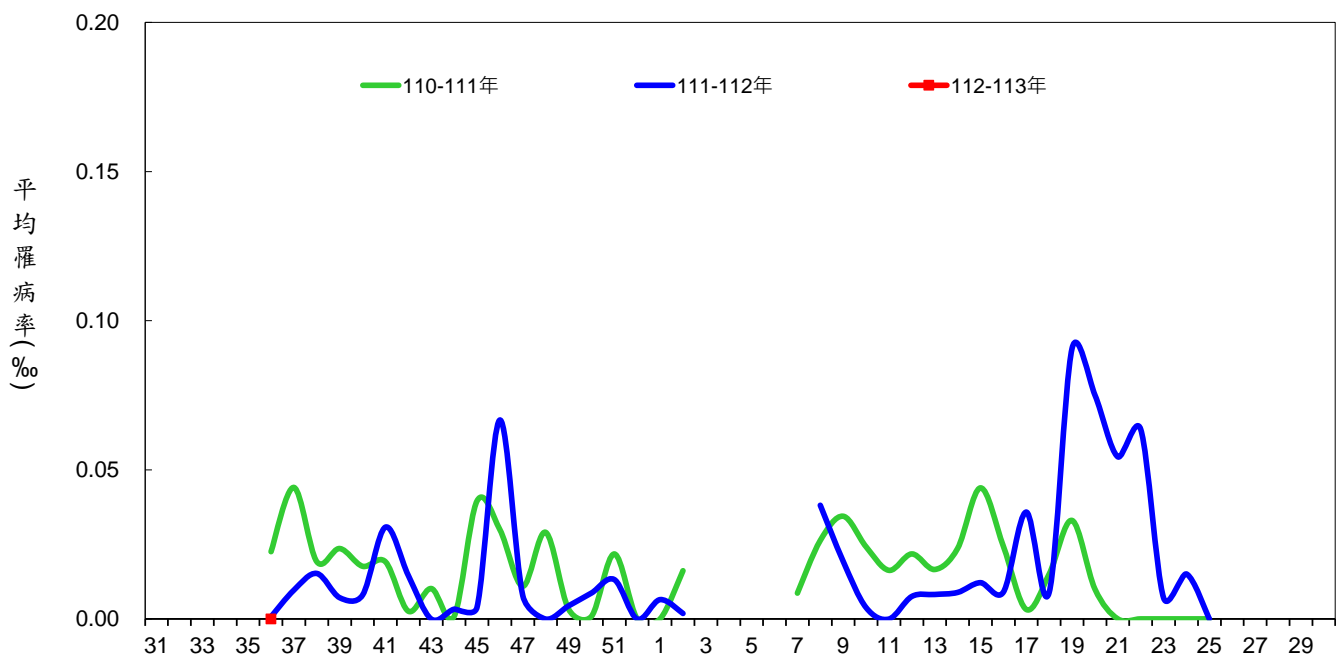

註：1.學校罹病率=該校生病人數/該校學生總人數*1000‰
2.平均罹病率=該週有通報學校之罹病率平均值

週別

9. 腹瀉平均罹病率趨勢圖（歷年同期）：

學校傳染病監視通報平均罹病率同期比較圖--腹瀉

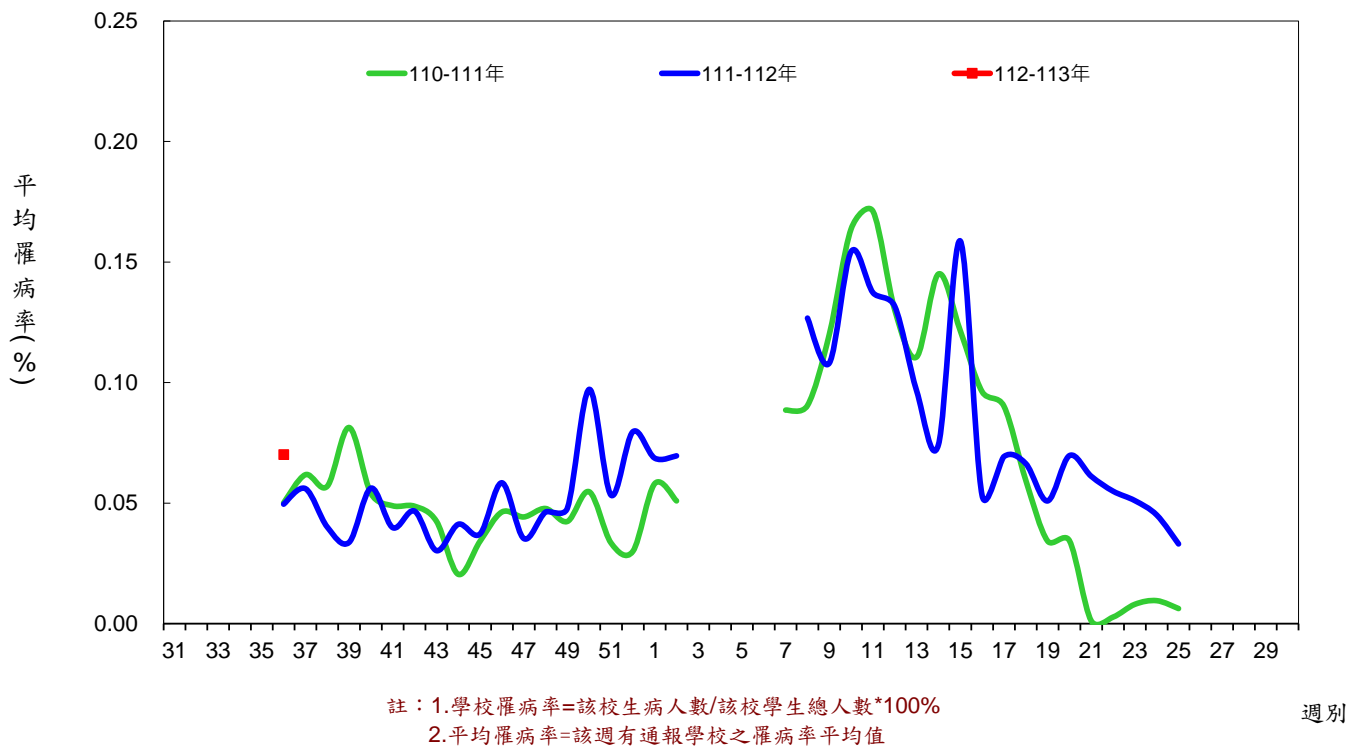

10. 水痘平均罹病率趨勢圖（歷年同期）：

學校傳染病監視通報平均罹病率同期比較圖--水痘

